

Sunet

Informationsbroschüre
Neue Schadenmeldung

Bitte lesen Sie diese Informationsbroschüre vor der Installation von Sunet aufmerksam durch.

Inhaltsverzeichnis

Einleitung	3
Empfehlung.....	4
Freigabe Übermittlung.....	4
Änderung Betriebsdaten Felder	5
Änderung Personaldaten Felder	6
Änderung Schadendaten Erfassung.....	10
Datenkonvertierung erfasster Schadendaten	12
Datenkonvertierung Rückfälle.....	12
Import Personaldaten	12
Statistiken.....	13
Weitere Neuerungen.....	14

Bei Fragen zur Installation oder Konfiguration wenden Sie sich bitte an die **Sunet-Hotline** unter Telefon 041/455 30 30.

Einleitung

Durch die neuen gesetzlichen Vorgaben (Art. 105 Abs. 5 der Verordnung über die Unfallversicherung (UVV) sowie der Verordnung über die Durchführung von statistischen Erhebungen des Bundes) wird auf den 1. Januar 2005 die neue Schadenmeldung für Unfälle und Berufskrankheiten sowie für Bagatellunfälle eingeführt.

Bei der neuen Schadenmeldung UVG werden nur Fragen gestellt, die wirklich notwendig sind – sei es für das Schadenmanagement, die Unfallstatistik, die Schweizer Lohnstatistik oder die Prävention.

Aufgrund der neuen gesetzlichen Vorgaben wurde Sunet soweit möglich vereinfacht. Felder, welche für die Schadenserfassung nicht zwingend benötigt werden, wurden entfernt oder können neu durch den Benutzer aktiviert oder deaktiviert werden.

Wesentlichste Änderungen im UVG-Bereich:

- Bei der Schadenmeldung UVG muss gewählt werden, ob ein Unfall, ein Bagatellunfall, eine Berufskrankheit, ein Zahnschaden oder ein Rückfall gemeldet wird.
- Es besteht mehr Platz für die möglichst genaue Schilderung des Sachverhaltes.
- Neu ist der vertragliche Grundlohn brutto inkl. Teuerungszulage anzugeben. Daher sind Löhne über dem UVG-Maximum von derzeit CHF 106'800.— neu zu deklarieren.
- Das Schadenformular wurde der neuen Verordnung angepasst.
- Das Wort Unfall wird neu mit Schaden bezeichnet, z.B. **Schadenmeldung UVG** statt Unfallmeldung.

Die diversen Anpassungen und deren Folgen, welche für Sie grössere Auswirkungen haben können, möchten wir Ihnen mit dieser Informationsbroschüre erläutern.

Empfehlung

Stellen Sie sicher, dass vor der Installation der Version «Neue Schadenmeldung Sunet 4.0» alle offenen Schadenmeldungen an die Versicherungen übermittelt wurden.

Wir empfehlen Ihnen, die Sunet Datenbank zu sichern, bevor Sie die neue Programmversion verwenden.

Beim ersten Öffnen Ihrer bestehenden Datenbank mit Sunet 4.0 muss eine Konvertierung der Daten durchgeführt werden. Nach der Datenkonvertierung wird ein Übersichtsprotokoll angezeigt, welches Sie speichern und als Hilfe für die Datenbereinigung verwenden können. Dieser Übersicht können Sie entnehmen, welche Daten angepasst werden müssen, um noch pendente Schadenmeldungen problemlos übermitteln zu können.

Freigabe Übermittlung

Schaden- und Krankheitsmeldungen können Sie ab sofort mit der neuen Schadenmeldung an Suva, CSS, Helsana, KPT, Visana und ÖKK übermitteln. Die Übermittlung an die Zürich ist ab 23. November 2004 ebenfalls möglich.

Um die Übermittlung an die Suva zu vereinfachen wurde auf das Verschlüsselungsverfahren HTTP/SSL umgestellt. Dadurch brauchen Sie keine Key-Diskette mehr.

Änderung Betriebsdaten Felder

Betriebsdaten

Die Schaltfläche «Betriebskonfiguration» ist neu in der oberen rechten Ecke eingebunden. Auf der Konfigurationsmaske erscheint ein neues Register mit dem Namen «Optionen». Hier können folgende Register und Felder der Personaldatenmaske aktiviert werden:

- Register Zahlungsadresse
- E-Mail anzeigen
- Fax anzeigen
- OE-Code anzeigen

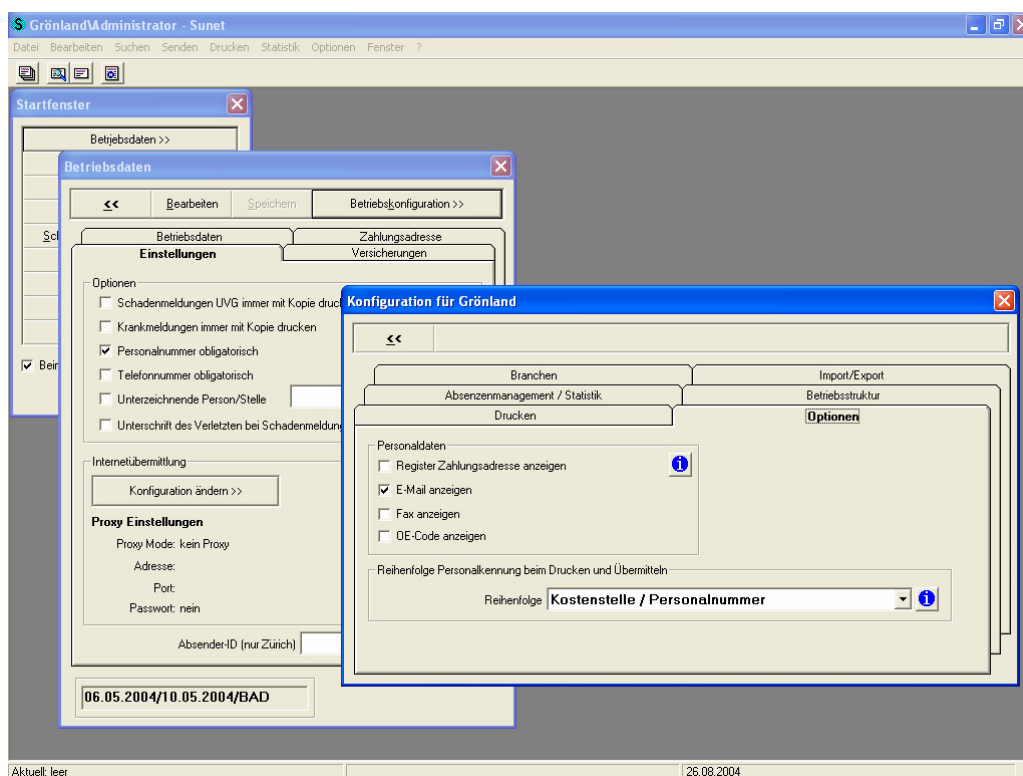

Zahlungsadresse Betriebsdaten

Ist lediglich eine UVG-Police Suva konfiguriert, wird das Register «Zahlungsadresse» neu nicht mehr angezeigt. Alle Leistungszahlungen durch die Suva erfolgen auf das bei Vertragsabschluss vereinbarte Konto. Sobald eine weitere Police (UVG-Zusatz oder Krankheit) konfiguriert ist, bleibt das Register «Zahlungsadresse» bei den Betriebsdaten ersichtlich.

Post- / Bank-Konto

Bisher konnten sowohl bei den Betriebsdaten wie auch bei den Personaldaten je ein Post- und ein Bank-Konto erfasst werden. Es können weiterhin beide Konten erfasst werden, angezeigt wird allerdings nur noch ein Konto. Bei der Konvertierung werden Sie gebeten das Default Konto für den Betrieb und die Personaldaten zu bestimmen.

Änderung Personaldaten Felder

Zivilstand

Es wird ein zusätzlicher Code „getrennt“ zur Auswahl angeboten.

Heimatort

Das Feld fällt weg, die Daten werden nicht mehr angezeigt.

Aufenthaltsbewilligung

Das Feld fällt weg, die Daten werden nicht mehr angezeigt.

- Personal-Nr.:** 002
- AHV-Nr.:** 159.70.656.000
- Name:** Berner
- Vorname:** Berta
- Adresse:** Bärengaben
- PLZ:** 3000
- Wohnort:** Bern
- Geburtsdatum:** 25.05.1970
- Geschlecht:** weiblich (selected)
- Zivilstand:** getrennt
- Anzahl Kinder:** 0
- Sprache:** Deutsch
- Staatsangehörigkeit:** Schweiz
- Berechtigungssystem:** Personengruppe: Nicht definiert

Other visible fields include 'Kostenstelle', 'Tel.', and 'E-Mail', which are currently empty. The interface also shows a sidebar with navigation options like 'Schadenmeldung UVG >>', 'Krankmeldung >>', 'Ändere Absenzen >>', and 'Login'. The status bar at the bottom indicates 'Aktuell: Berner Berta - 002' and the date '26.08.2004'.

Faxnummer (Versicherter)

Wird neu bei den Personaldaten ausgeblendet. Kann in der Betriebskonfiguration wenn gewünscht wieder aktiviert werden.

E-Mail

Wird neu bei den Personaldaten ausgeblendet. Kann in der Betriebskonfiguration wenn gewünscht wieder aktiviert werden.

Berufliche Qualifikation neu „Stellung im Beruf“

Die Codes werden angepasst, bei der Konvertierung werden die Werte „gelernt, angelernt, ungelernt und Reisender/Vertreter“ automatisch in den neuen Wert „Angestellter / Arbeiter“ umgewandelt. Der Wert „Volontär/Praktikant“ wird in „Praktikant“ umgewandelt.

Aktuelle Anstellungsdaten	
Stellung im Beruf	Praktikant(in)
Arbeitsbereich	Verkauf
Arbeitseinsatz	Kurzarbeit
Ausgeübter Beruf	Sekretärin
	33201053
Üblicher Arbeitsplatz	Büro
weiterer(e) Arbeitgeber	Klinik littenscheid
Anstellungsdatum	01.02.2001
Arbeitsverhältnis	unbefristet
Befristet bis	
Anz. Tage/Woche	3.00
Anz. Std./Woche	30.00
Beschäftigungsgrad in %	0
Betriebsteil	A - Nicht definiert
UVGZ - Personengruppe/-kreis	Gesamtes Personal
Krankheit - Personengruppe/-kreis	Gesamtes Personal

Arbeitsverhältnis

Die Werte werden neu mit einer Listenauswahl angezeigt. Bei der Konvertierung wird der Wert automatisch auf „unbefristet“ gesetzt. Ist im Datumsfeld „Arbeitsverhältnis befristet/gekündigt per“ ein Datum gesetzt, wird der Wert automatisch auf „befristet“ gesetzt und das entsprechende Datum übernommen.

Beschäftigungsgrad in %

Durch die neue Verordnung per 01.01.2005 muss neu der Beschäftigungsgrad in % gemeldet werden. Der Wert wird bei der Konvertierung auf 100% gesetzt, wenn die wöchentliche Arbeitszeit einer Person mit derjenigen des Betriebs übereinstimmt.

Lohndaten

Der Lohn „pro Tag“ kann nicht mehr erfasst werden. In den erfassten Personaldaten (inkl. Verlauf) werden erfasste Löhne mit Werten „pro Tag“ auf „0“ gesetzt. Die betroffenen Personaldaten werden im Konvertierungsprotokoll pro Betrieb aufgelistet und müssen manuell bearbeitet werden.

Kategorie	Einheit	Wert
Vertraglicher Grundlohn inkl. Teuerungszulage (brutto)	pro Stunde	25.00
Kinder-/Familienzulagen	pro Stunde	1.00
Ferien-/Feiertagsentschädigung	pro Stunde	1.00
Grafitikation /13. Monatslohn (und weitere)	pro Stunde	1.00
Andere Lohnzulagen (z. B. Akkord/Naturallohn)	pro Stunde	1.00
Bezeichnung	pro Stunde	
	pro Monat	
	pro Jahr	

Below the main data entry area, there is a section titled 'Folgende Lohnbestandteile in obige Lohndaten einrechnen und mit OK bestätigen'. This section includes a 'Bestätigung' dialog box with the text: 'Diese Lohnbestandteile wurden in die obigen Lohndaten integriert und können gelöscht werden.' and an 'OK' button. To the right of the dialog box, there are three input fields for 'Teuerungszulage', 'Akkord / Provision', and 'Naturallohn', each with a dropdown menu and a numerical value of 1.00. The 'Naturallohn' field has a text input area with the value 'für noch bessere Dienste'.

Zahlungsadresse Personaldaten

Die Zahlungsadresse bei den Personaldaten wird mit der Konvertierung ausgeblendet, kann aber jederzeit in der Betriebskonfiguration wieder aktiviert werden. Die Zahlungsadresse bei den Personaldaten wird nur noch bei Krankmeldungen verwendet.

Drittzahlungen sind nicht mehr möglich. Der Name des Kontoinhabers muss mit dem Namen der krankgemeldeten Person übereinstimmen.

Saisonier

Das Feld fällt weg, die Daten werden nicht mehr angezeigt.

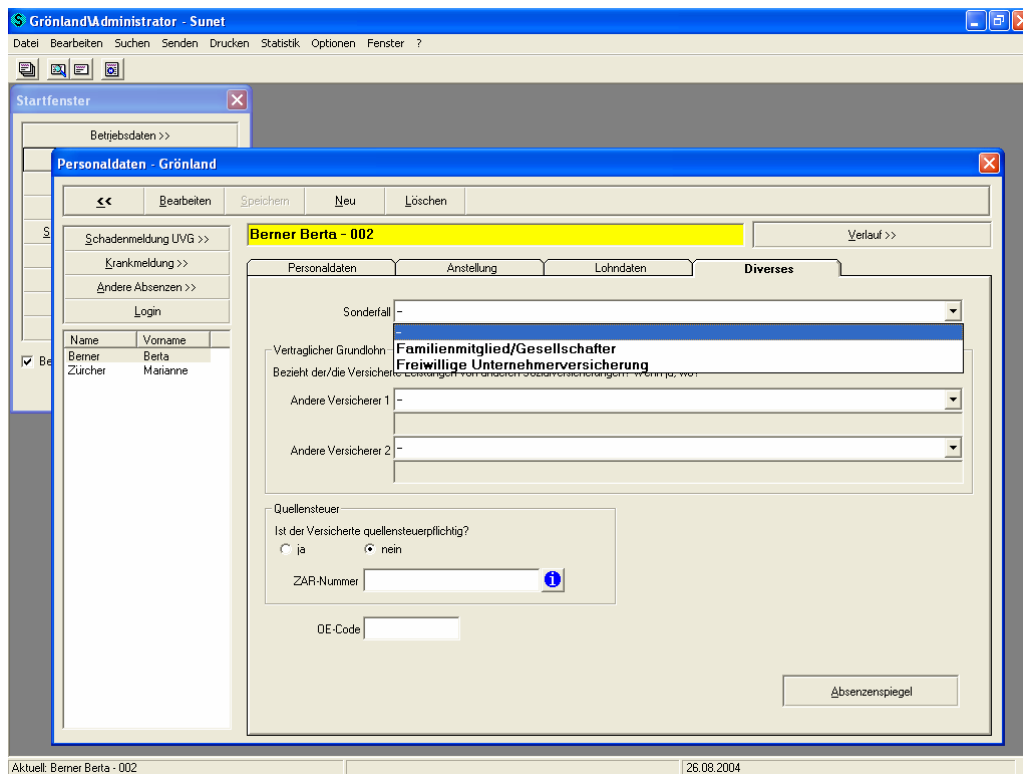

Familienmitglied / Gesellschafter

Die beiden Ausdrücke werden zusammengeführt. Bei der Konvertierung werden erfasste „Familienmitglieder“ und „Gesellschafter“ automatisch in „Familienmitglied/Gesellschafter“ umgewandelt. Personen welche nicht korrekt zugeteilt werden konnten, werden im Konvertierungsprotokoll pro Betrieb aufgeführt.

Freiwillig Versicherter

Wird in „freiwillige Unternehmensversicherung“ umgewandelt. Bei der Konvertierung werden erfasste „freiwillig Versicherte“ automatisch in „freiwillige Unternehmensversicherung“ umgewandelt. Personen welche nicht korrekt zugeteilt werden konnten, werden im Konvertierungsprotokoll pro Betrieb aufgeführt.

Andere Versicherer 1 und 2

Im Auswahlfeld wurde «Pensionskasse» durch «Berufliche Vorsorgeeinrichtung» ersetzt.

Änderung Schadendaten Erfassung

Bereits erfasste Schadenfälle, welche nach der Konvertierung auf Sunet 4.0 nochmals elektronisch übermittelt oder gedruckt werden sollen, müssen manuell nachbearbeitet werden.

Elektronische Übermittlung / Drucktext neu Sachverhalt

Im Register «Hergang» können neu bis zu 3900 Zeichen erfasst, übermittelt und gedruckt werden.

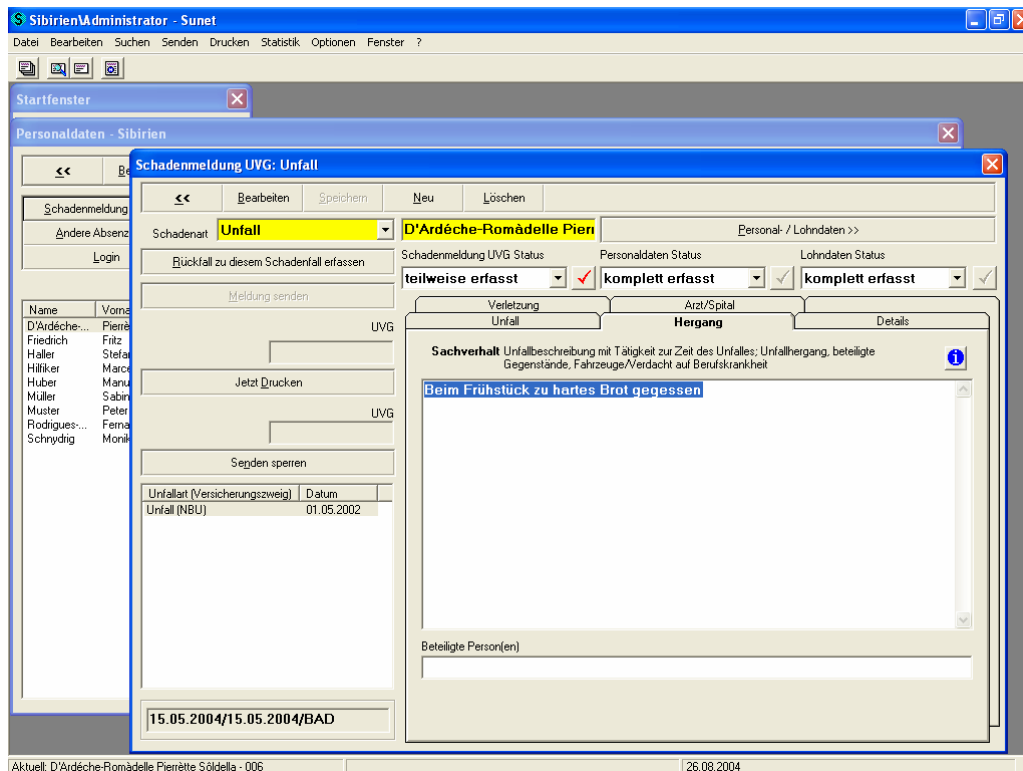

Unfallort

Die Eingabelänge des Feldes wurde gekürzt. Bei der Konvertierung werden zu lange Texte aus dem Feld „Unfallort“ automatisch im neuen Feld „Unfallstelle“ eingetragen.

Untersuchung erwünscht

Das Feld fällt weg, die Daten werden nicht mehr angezeigt.

Abklärungen durch

Das Feld fällt weg, die Daten werden nicht mehr angezeigt.

Zahlung an

Das Feld wird bei UVG Meldungen nicht mehr benötigt, die Daten werden nicht mehr angezeigt.

Körperteil

Die Codeliste wurde gemäss Vorgaben der Unfallversicherer angepasst. Bei den erfassten Schadenfällen sind die nicht mehr gültigen Werte noch ersichtlich, bei der Bearbeitung des einzelnen Falles werden nur noch die aktuellen Werte zur Auswahl angeboten.

Unfallmeldung

Unfall: **Unfall** Abt Herbert - 0028

Unfallmeldung Status: teilweise erfasst | Personalstatus: komplett erfasst | Lohnstatus: komplett erfasst

Hauptverletzung

Körperteil: Thorax (Brustkorb, Rippen) | rechts

Verletzungsart: Entzündung

Name Vorname	Datum
Abt Herbert	12.08.2004
Abt Herbert	12.03.2004
Abt Herbert	13.03.2001

Aktuell: Abt Herbert - 0028 | 26.08.2004

Verletzungsart

Die Codeliste wurde gemäss Vorgaben der Unfallversicherer angepasst. Bei den erfassten Schadenfällen sind die nicht mehr gültigen Werte noch ersichtlich, bei der Bearbeitung des einzelnen Falles werden nur noch die aktuellen Werte zur Auswahl angeboten.

Datenkonvertierung erfasster Schadendaten

Bei erfassten Schadendaten mit nicht mehr gültigen Codewerten wird intern eine Sperrung gesetzt. Dies kann sowohl bei nicht mehr gültigen Werten in Personaldaten, sowohl auch bei Schadendaten der Fall sein. Solange diese Sperrung gesetzt ist, kann die Meldung nicht gesendet und nur das erste Formular gedruckt werden. Wenn Sie einen bereits erfassten Schadenfall nochmals drucken oder übermitteln wollen, muss dieser Fall zuerst mit den neu gültigen Werten überarbeitet werden. Die gesetzte Sperrung wird dadurch automatisch wieder aufgehoben.

Datenkonvertierung Rückfälle

Bei der Konvertierung werden alle als Rückfälle markierten Schadenfälle geprüft und wenn korrekt erfasst, in neue separate Meldungen umgewandelt.

Import Personaldaten

Durch die Anpassungen für die neue Schadenmeldung fallen einige Felder weg und neue sind dazugekommen. Die Personalimport-Schnittstelle von Sunet wurde dementsprechend angepasst. Die Konfiguration Ihrer Import-Schnittstelle sowie die Export-Schnittstelle beispielsweise aus Ihrem Lohnprogramm sollten daher überprüft und wenn nötig angepasst werden.

Statistiken

Die Statistiken wurden auf die neue Schadenmeldung angepasst und überarbeitet. Durch die separate Erfassung von Rückfällen kann es bei einzelnen Statistiken zu Abweichungen kommen. Es werden keine Codes konvertiert, sondern in den Auswertungen sowohl alte wie neue Codes ausgewiesen. Neu wurde eine Statistik "1.13 Übersichtsliste" mit allen unfallrelevanten Merkmalen geschaffen. Diese dient zur Erstellung eigener Auswertungen im Excel.

Schadendatum	Wochentag	Zeit	Verletzter Körper...	Verletzungsart	Dauer der Arbeitsunfähigkeit	Alterklasse	Dienstjahre
10.02.2004	Dienstag	14:00	Gesicht	Schnitt	199	40 - 49	5
13.03.2004	Samstag	10:16	Schulter	Verrenkung	167	30 - 39	9
16.03.2004	Dienstag	07:30	Tod	Bruch	164	30 - 39	9
01.04.2004	Donnerstag	09:00	Gesicht	Stich	4	30 - 39	6
04.04.2004	Sonntag	15:00	Nase	Prellung	145	30 - 39	4

Below the table, there are fields for 'Auswahlkriterien:' and 'Absenzgründe: all...'. The status bar at the bottom indicates 'Aktuell: Muster Peter - 001' and the date '26.08.2004'.

Weitere Neuerungen

Absenzenspiegel

Bei den Absenzen werden neu die Wochenenden angezeigt.

Gültigkeitsdatum bei Personaldaten

Beim Bearbeiten der Personaldaten wird neu kein Datum mehr vorgeschlagen. Es muss bewusst das Datum der neuen Gültigkeit der zu ändernden Personaldaten eingetragen werden.

Kontaktperson

Kontaktpersonen können neu gelöscht und archiviert werden.

Branchenfenster

Das Branchenfenster „Standard“ wurde in "Erweiterte Unfallangaben BU" umbenannt.